



Cuenta Pública 2023
COLEGIO CONFEDERACIÓN SUIZA

Marzo 2024

CONVENIO DE IGUALDAD DE OPORTUNIDADES



- El propósito de la Subvención Escolar Preferencial es contribuir a la igualdad de oportunidades mejorando la equidad y calidad de la educación mediante la entrega de recursos adicionales por cada alumno prioritario a los sostenedores de establecimientos educacionales suscritos voluntariamente al régimen de la SEP. El Colegio Confederación Suiza se adscribe al convenio.
- El Convenio es un acuerdo que dura 4 años (renovable) mediante el cual el sostenedor del establecimiento que ha postulado a la SEP se compromete a cumplir una serie de compromisos, entre ellos se encuentran:
- Respetar los beneficios para los alumnos prioritarios.
- Elaborar y ejecutar un Plan de Mejoramiento Educativo.
- Establecer metas de rendimiento académico en función de los estándares nacionales.
- Rendir cuenta públicamente de los gastos efectuados con los recursos SEP que se le han entregado





El Colegio Confederación Suiza es completamente gratuito, por lo cual no existen cobros asociados a matrícula, ni a mensualidades



NUESTRO PROYECTO EDUCATIVO INSTITUCIONAL



MISIÓN Y VISIÓN



Constituirse en un colegio ciudadano centrado en el aprendizaje de todos los estudiantes, que promueva la convivencia democrática, la participación y la criticidad



Formar jóvenes para las exigencias del mundo actual, que destaquen por su compromiso democrático, participación en la sociedad y actitud crítica. En una comunidad educativa inclusiva y orientada a desarrollar las condiciones para reforzar su identidad y proyectos de vida.



SELLOS INSTITUCIONALES

Convivencia Democrática
Crítica
Participación



RECURSOS HUMANOS

Docentes Directivos	Horas
Director	44
Inspector General	44
Jefe Unidad Técnico Pedagógica	44
Orientador	44
Encargada Convivencia Escolar	42
TOTAL HORAS	218

CARGA HORARIA DOCENTE



Distribución	Cantidad de horas
Horas de Plan de Estudio Curricular	680
Horas de Planificación (65% / 35%)	109
Horas de Colaboración PIE	54
Horas de extensión: Pre-Kinder, Kinder, 1º y 2º básico (JEC)	36
TOTAL HORAS	879

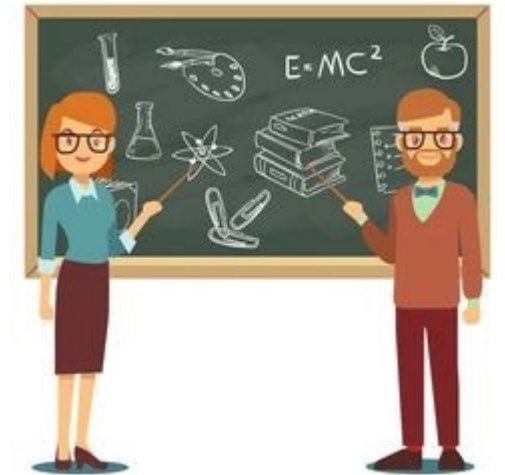

CARGA HORARIA ASISTENTES DE EDUCACIÓN



Distribución	Horas
Auxiliares de aseo	264
Secretaria	132
Bibliotecaria	44
Inspectoras de patio	132
Portería	44
Asistentes Prebásica	54

Total	670
-------	-----



PROFESIONALES DE APOYO SEP



Niveles	Horas
Asistente 1° Básico	44
Asistente 2° Básico	44
Asistente 3° Básico	38
Asistente 4° Básico	38
Psicóloga Básica	44
Psicóloga Media	44
Asistente Social	44
Extensión asistentes Pre Básica	26
Extensión docentes 1° y 2° Básico	10

Total 332

PROGRAMA INTEGRACIÓN ESCOLAR



Profesionales PIE	Horas
Educadoras diferenciales	225
Coordinadora PIE	44
Psicólogos	29
Fonoaudiólogo	10
Terapeuta ocupacional	7
Kinesiologa	6
Total	321



DE PROGRAMA DE INTEGRACIÓN ESCOLAR (PIE)

NEE	2022	2023
DEA	39	38
TEL	16	16
TDA	25	27
NEEP	21	28
FIL	4	8
TOTAL	105	117



RESUMEN INFORME TÉCNICO 2023

El Programa de Integración Escolar (PIE) es parte del Proyecto educativo Institucional, su diseño e implementación pertenece al Plan Anual Educativo Municipal (PADEM). Se incorporan acciones PIE en Dimensión de Gestión Curricular en atención a la diversidad y NEE, haciendo referencia a los logros de aprendizajes, brindando medios y recursos materiales necesarios para el aprendizaje de los estudiantes integrados.

Los docentes diferenciales cuentan con tiempos para la planificación, evaluación, elaboración de material y trabajo colaborativo con profesores jefes y de asignatura. Se monitorea y registra el progreso de los estudiantes, mediante planificaciones en conjunto con docente regular, incorporando PAI y PACI según diagnóstico. Se realizan orientaciones de intervención en el aula como aprendizajes claves.

Durante el año 2023 el PIE, diagnosticó, atendió, evaluó y realizó seguimiento a 117 estudiantes con NEE de P-Kínder a 4°Medio, atendidos por personal idóneo con un total de 367 horas otorgadas y repartidas entre 11 profesionales para tratamientos personalizados y requerimientos del decreto 170°. Con respecto a la organización de intervención en aula se realizó trabajo colaborativo con docentes en un 84% de cumplimiento de reuniones calendarizadas, lo cual favorece la co-docencia e intercambio de estrategias diversificadas. Se realizaron 23% de egresos, 5% de estudiantes repitentes, bajas 2%, retirados 6%. Cambio diagnóstico 2%, continúan en el programa 62%.



PROYECCIÓN 2024

Proyección capacidad establecida por decreto ley 170

NEET = 90	NEEP = 36	Total = 126 Estudiantes
------------------	------------------	--------------------------------

MATRÍCULA, ASISTENCIA, APROBADOS, REPROBADOS Y RETIRADOS.



	AÑO 2020	AÑO 2021	AÑO 2022	AÑO 2023
Matrícula Inicial (31 marzo)	689	726	724	701
Matrícula Final (30 diciembre)	668	680	695	686
Retirados	21	46	98	20
Alumnos Prioritarios	255	272	337	351

Informe final atención socioemocional



1er Semestre

CURSO	N° DE ESTUDIANTES ATENDIDOS POR CURSO
Pre kinder	3
Kinder	6
1° básico	6
2° básico	7
3° básico	12
4° básico	7
5° básico	8
6° básico	8
7° básico	20
8° básico	10
1° medio A	23
1° medio B	19
2° medio A	11
2° medio B	20
3° medio A	15
3° medio B	9
4° medio A	17
4° medio B	13
TOTAL	214

2er Semestre

CURSO	N° DE ESTUDIANTES ATENDIDOS POR CURSO
Pre kinder	1
Kinder	7
1° básico	4
2° básico	3
3° básico	2
4° básico	4
5° básico	4
6° básico	11
7° básico	2
8° básico	5
1° medio A	6
1° medio B	6
2° medio A	3
2° medio B	2
3° medio A	7
3° medio B	16
4° medio A	0
4° medio B	4
TOTAL	87

Se atendieron durante el año 2023 un total de 301 estudiantes lo que corresponde al 43,8% del total de la matrícula (686 estudiantes)



INDICADORES DE LOGROS ACADÉMICOS

CURSOS	LENGUAJE					MATEMÁTICA			
	2017	2018	2022	2023		2017	2018	2022	2023
4TO BÁSICO	274	282	311	296	<div></div>	258	253	267	262
II MEDIO	246	242	249	247	<div></div>	227	234	244	244

INFORMACIÓN PRESUPUESTARIA



	CCS
INGRESOS	1.015.883.501
EGRESOS	-868.729.140
SALDO	147.154.361
	86%

SUBVENCIÓN ESCOLAR PREFERENCIAL CCS

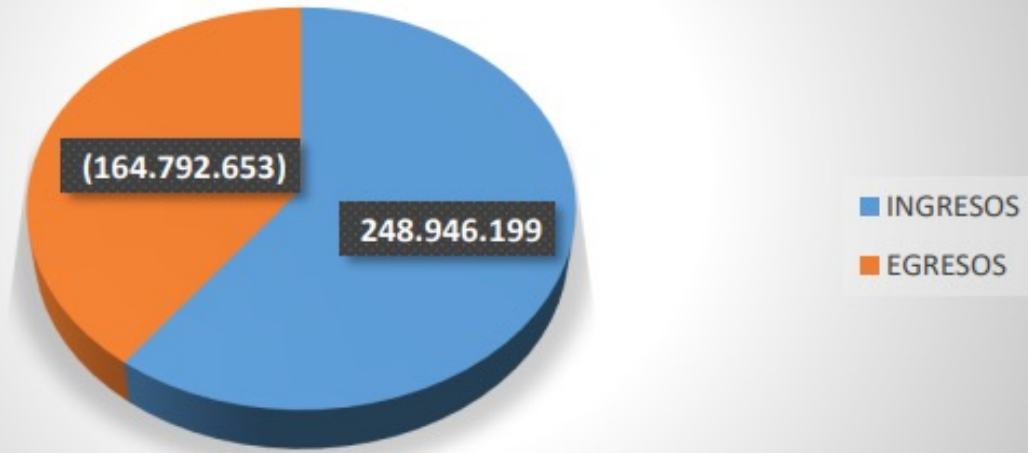

	CCS
INGRESOS	248.946.199
EGRESOS	-164.792.653
SALDO	84.153.546
	66% (*)

SUBVENCIÓN PROGRAMA INTEGRACION CCS

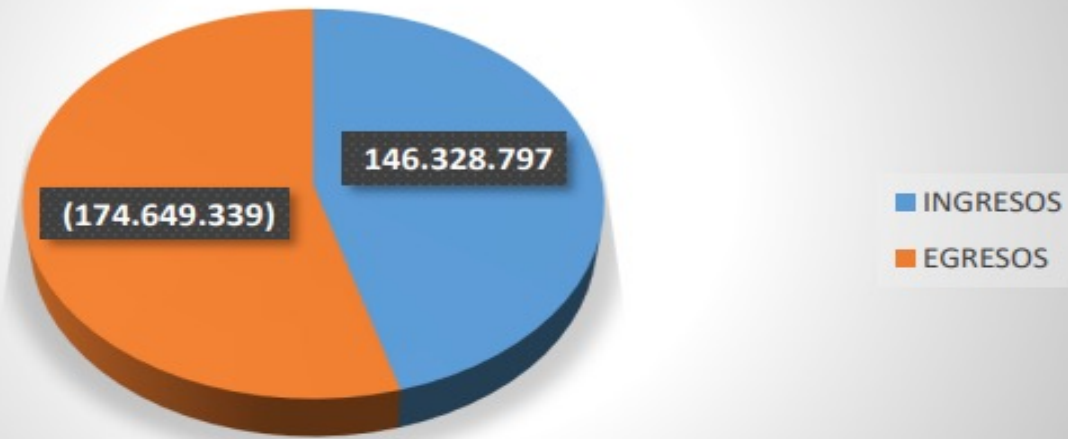

	CCS
INGRESOS	146.328.797
EGRESOS	-174.649.339
SALDO	-28.320.542
	119%

NIVEL CUMPLIMIENTO PME 2023



Dimensión	N° de Acciones	Porcentaje de Logro
Gestión Pedagógica	8	Acciones al 100%
Liderazgo	5	Acciones al 100%.
Convivencia Escolar	5	4 Acciones al 100%. 1 Acción (aula y patio) 74%
Recursos	4	3 Acciones al 100% 1 Acción (reposición y adquisición de materiales) 74%
Total	22 Acciones	97,6% cumplimiento

Proceso de Verificación PME 2023 por parte de Dirección Provincial de Educación



El Plan de mejoramiento educativo se ejecutó de buena manera, las acciones tenían relación con el Proyecto Educativo Institucional y los sellos del colegio tuvieron relación con todos los estamentos de la comunidad educativa. Además, se ejecutó un plan de trabajo exitoso.

¡Felicitaciones a todo el equipo!



Bienvenido año escolar 2024

- Implementar estrategia Aula y Patio conectados.
- Himno nacional se entonará el primer lunes de cada mes.
- Cautelar uso de uniforme (polera institucional)
- Cautelar la asistencia a clases y atrasos

